三段～３級コース解答図

第１問　　正解(D)　１０点

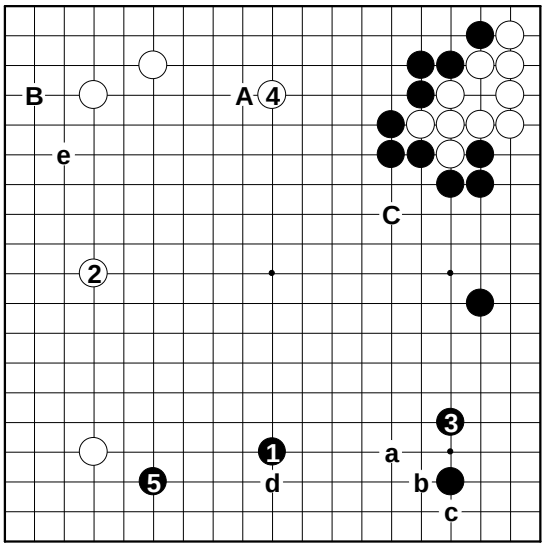

下辺黒１が最大の大場。白２も大場ですが、黒３～５が好形です。黒Aは白 a、黒３、白ｂ、黒ｃ、白ｄと打たれて不満。黒Bは白ｅとかぶせられて得になるかどうか。黒Cは緩着です。
A＝８点　B＝６点　C=４点

第２問　　正解(A)　１０点

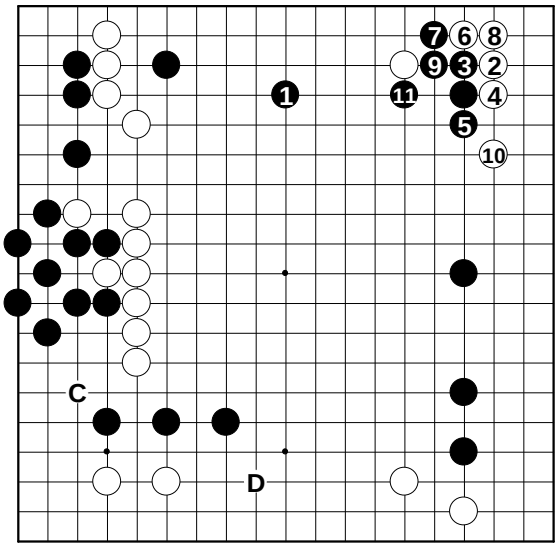

黒１と上辺の白模様化を牽制します。白は２の三々が相場で、以下黒 11 まで黒が優勢です。黒10(＝B)は白１と上辺の大場に打たれます。黒Dの下辺は急ぎません。黒Cは生きている石をつながる手で小さい。B＝８点　D＝６点　C=４点

第３問　　正解(B)　１０点

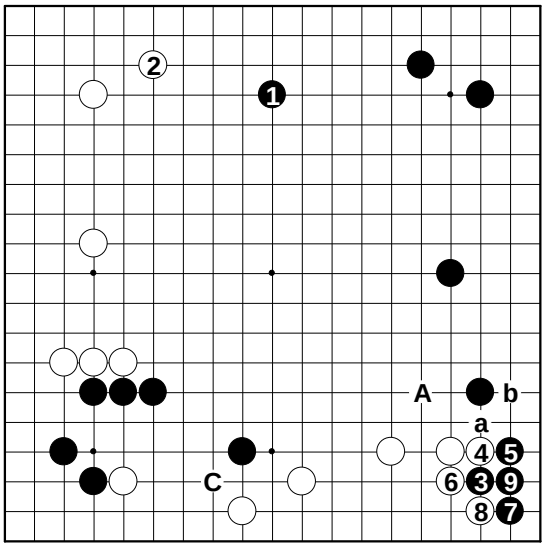

黒１が最大の大場。白２に黒３～９と入って満足です。黒３(＝D)と先に入ると後手になって上辺白１と打たれます。黒Aは白 a、黒ｂを利かされ、白１にまわられます。黒Cはお互いの石が強いので急ぎません。
D＝８点　A＝６点　C＝４点

第４問　　正解(C)　１０点

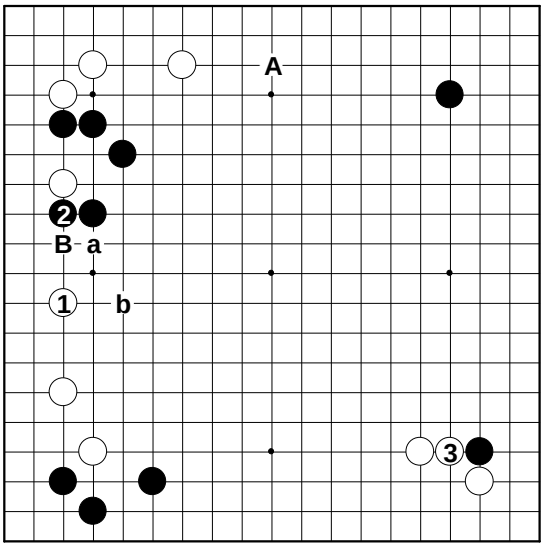

白１と左下隅の白を安定させるのが急務です。黒２と換わり白３が大きい。白Bは黒１に打ち込まれ、白 a、黒ｂとむずかしい攻防になります。白３(＝D)は黒１にヒラキヅメされて左下の白二子が苦しい。白Aのヒラキは黒に響かない緩着。
B＝８点　D＝６点　A=４点

第５問　　正解(７－Ｐ)　１０点

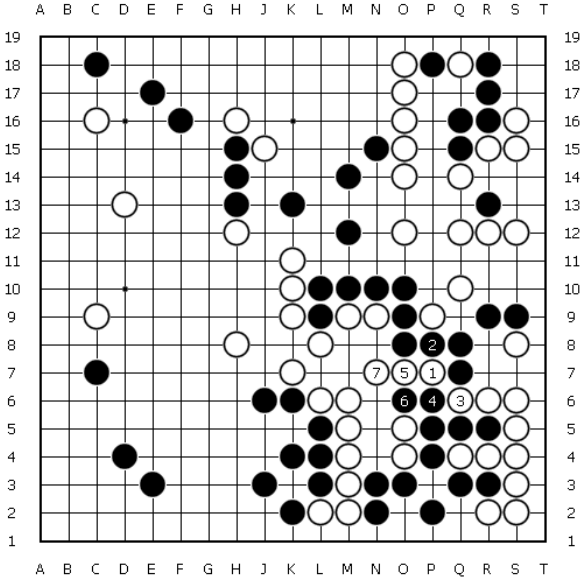

白１とツケて右下黒の一団を取ります。黒２は白３～７と逃げられます。白１に黒３のツギは白２で黒全体の眼がありません。初手白３は黒４、白１、黒５、白２、黒６で黒四子しか取れません。

第６問　　正解(４－Ｅ)　１０点

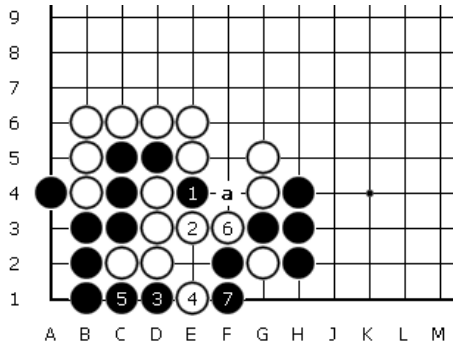

黒１の切りが正解。白２に黒３のツケがうまい。白４以下黒７まで隅の黒の一団と連絡しました。白４で５は黒ａです。

第７問　　正解(４－H)　１０点

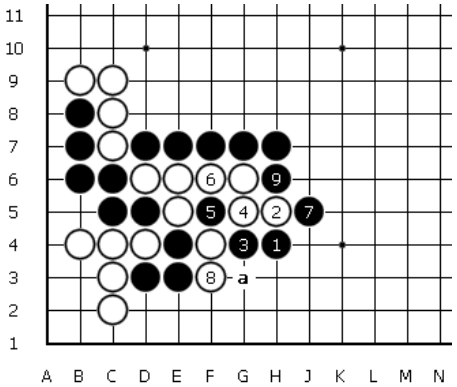

黒１が急所で白のカナメ石は逃げられません。白２、４は黒３、５から黒９以下シチョウに追います。黒１で３は白４、黒２、白ａで失敗。

第８問　　正解(３－Ｅ)　１０点

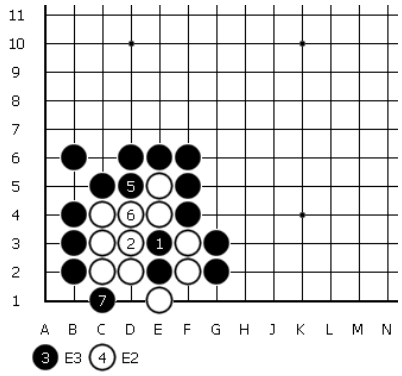

黒１の捨石から白２に黒３とホウリコみます。白４以下黒７で白死。初手を黒６は白１に抜かれて失敗です。

第９問　　正解(４－Ｅ)　１０点

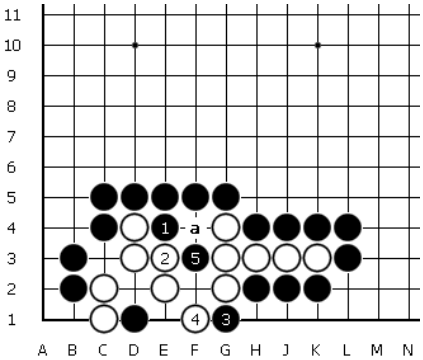

黒１が急所。白２は黒３、５です。黒１に白３は黒５で白死。黒１を５は白ａで失敗。

第１０問　　正解(３－D)　１０点

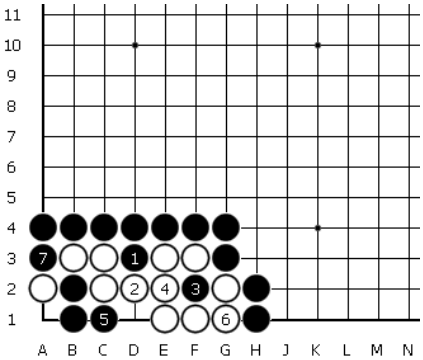

黒１の出から３と打ち欠いて、白４に黒５とマゲて仕留めます。黒７まで白は押す手なし。